



NORMATIVA PORTUARIA (Nivel 1)



Índice de Contenidos

| | |
|--|-----------|
| INTRODUCCIÓN A LA COMPETENCIA DEFINIDA COMO NORMATIVA PORTUARIA..... | 2 |
| 1. ¿CUALES SON LOS TÉRMINOS QUE HAY QUE CONOCER? | 4 |
| 2. LA NORMATIVA SOBRE PRESTACIÓN DE SERVICIOS PORTUARIOS Y COMERCIALES:..... | 7 |
| 3. NORMATIVA SOBRE AUTORIZACIONES..... | 9 |
| 3.1. Clases de autorizaciones. | 9 |
| 3.2. Ámbito de aplicación..... | 9 |
| 4. LAS CONCESIONES | 12 |
| 4.1. Concesiones recogidas en la Ley 22/1988 de Costas..... | 12 |
| 4.2. Concesiones demaniales | 12 |
| 4.2.1. Ámbito de aplicación. | 12 |
| 4.2.2. Plazo de las Concesiones | 14 |
| 5. LA ORGANIZACIÓN ADMINISTRATIVA DE UNA AUTORIDAD PORTUARIA: Funciones y Órganos de Gobierno | 17 |
| 5.1. Denominación y naturaleza. | 17 |
| 5.2. Competencias. | 19 |
| 5.3. Funciones. | 20 |
| 5.4. Ámbito territorial. | 25 |
| 5.5. Órganos. | 25 |
| 6. MAPA CONCEPTUAL..... | 26 |
| 7. BIBLIOGRAFÍA | 27 |



INTRODUCCIÓN A LA COMPETENCIA DEFINIDA COMO NORMATIVA PORTUARIA

Definición de la competencia: Conjunto de conocimientos de normativa de la actividad portuaria.

Conocimientos y Capacidades definidas para esta competencia:

Conocer el vocabulario asociado al ámbito de las leyes y las normativas (ley, reglamento, orden, cánones, etc.). Tener un conocimiento elemental de la Ley de Puertos del Estado y Marina Mercante, así como de la Ley de Costas y su Reglamento. Tener conocimiento de la Organización administrativa de la Entidad.

Objetivos de aprendizaje. ¿Qué conocimientos y capacidades se vas a alcanzar una vez estudiado el contenido del manual?

- Conocerás la terminología básica empleada en el ámbito de las leyes.
- Obtendrás conocimientos básicos de la Ley de Puertos del Estado y Marina Mercante.
- Identificarás los servicios de titularidad de la Entidad y aprenderás a diferenciarlos de los que no lo son.
- Obtendrás conocimientos básicos de la Ley de Costas y su Reglamento.
- Conocerás la organización administrativa de la Entidad.



Resumen de los contenidos del manual

En este manual vas a encontrar los conocimientos básicos de la normativa portuaria.

En la primera parte encontrarás las definiciones de los términos de mayor relevancia asociados al ámbito de las leyes. Podrás aprender que es una Ley, un Reglamento, una Orden, o unos cánones.

En segundo lugar, dentro de los conocimientos básicos de la Ley de Puertos del Estado y Marina Mercante, nos referiremos a la normativa sobre prestación de servicios portuarios y comerciales.

En la tercera parte hablaremos de las Autorizaciones, las distintas clases de autorizaciones que podemos encontrar, así como su ámbito de aplicación.

En la cuarta parte podrás encontrar la información necesaria sobre Concesiones. Dentro de este punto es necesario desarrollar en mayor profundidad las Concesiones demaniales.

En la última parte, se realiza una breve exposición de la organización administrativa de una Autoridad Portuaria.



1. ¿CUALES SON LOS TÉRMINOS QUE HAY QUE CONOCER?

- ☀ **Qué es una Ley:** Norma jurídica de carácter obligatorio y general dictada por el poder legítimo para regular conductas o establecer órganos necesarios para cumplir con determinados fines, su inobservancia conlleva a una sanción por la fuerza pública. Resolución del Congreso de la Unión o de las legislaturas de los Estados. Se caracteriza por ser general, abstracta e impersonal. En sentido normativo es todo enunciado que impone cierta conducta como debida. Es ley reglamentaria cuando desarrolla o detalla algún precepto constitucional. Son leyes orgánicas las relativas al desarrollo de los derechos fundamentales y de las libertades públicas, las que aprueben los Estatutos de Autonomía y el régimen electoral general y las demás previstas en la Constitución. La aprobación, modificación o derogación de las leyes orgánicas exigirá mayoría absoluta del Congreso, en una votación final sobre el conjunto del proyecto.
- ☀ **Norma con Rango de Ley:** Son normas dictadas por el Gobierno, por delegación de las Cortes, cuyas materias no conforman una ley orgánica. El Gobierno tiene la potestad de transformar cualquier norma, exceptuando las que conformarían una Ley Orgánica, en Norma con Rango de Ley.
- ☀ **Qué son los Reglamentos:** El **reglamento** es una norma jurídica de carácter general dictada por el poder ejecutivo. Su rango en el orden jerárquico es inmediatamente inferior a la ley y, generalmente, la desarrolla.



Por lo tanto, según la mayoría de la doctrina, se trata de una de las fuentes del Derecho, formando pues parte del ordenamiento jurídico. La

4



titularidad de la potestad reglamentaria viene recogida en las constituciones.

Los reglamentos se pueden clasificar en:

- *Estatales o no estatales*, en función de qué administración territorial los dicta.
- *Ejecutivos, que son aquellos que desarrollan una norma legal ya existente; independientes, que son los que, aún no existiendo una norma legal, regulan una actividad que merece atención jurídica, y los llamados de necesidad, esto es, aquellos dictados como consecuencia de un estado extraordinario para el cual se necesitan disposiciones rápidas.*

También se acostumbra a denominar **reglamento** a:

- Una colección ordenada de reglas o preceptos.
- Un documento que proporciona reglas de carácter obligatorio y que ha sido adoptado por una autoridad.
- El conjunto de normas que rigen cualquier actividad de competición, de regulación interna de colectivos, asociaciones y empresas en general.

☀ **Qué son las Órdenes Ministeriales:** Son mandatos que se deben obedecer dictados por el ministerio o gobierno del Estado. Las Órdenes Ministeriales van fechadas según el día de aprobación por el órgano competente.

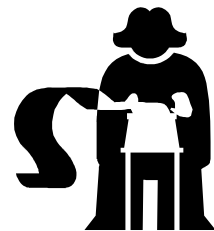

Ej. **ORDEN** de 13 septiembre 2001 DE MODIFICACION PARCIAL DE LA **ORDEN** de 16 de diciembre de 1997



☀ **Qué son los Reales Decretos:** Un decreto es una decisión tomada por la autoridad competente en materia de su incumbencia, y que se hace pública. Un Real Decreto, es un decreto aprobado en el consejo de ministros y sancionado por el rey.



☀ **Qué son los Cánones:** Se trata de reglas o prefectos, generalmente fijados por la costumbre o los usos sociales.

☀ **Legislación:** Conjunto o cuerpo de leyes por las cuales se gobierna un Estado o una materia determinada.

☀ **Cuadro resumen de la Iniciativa Legislativa en España:**

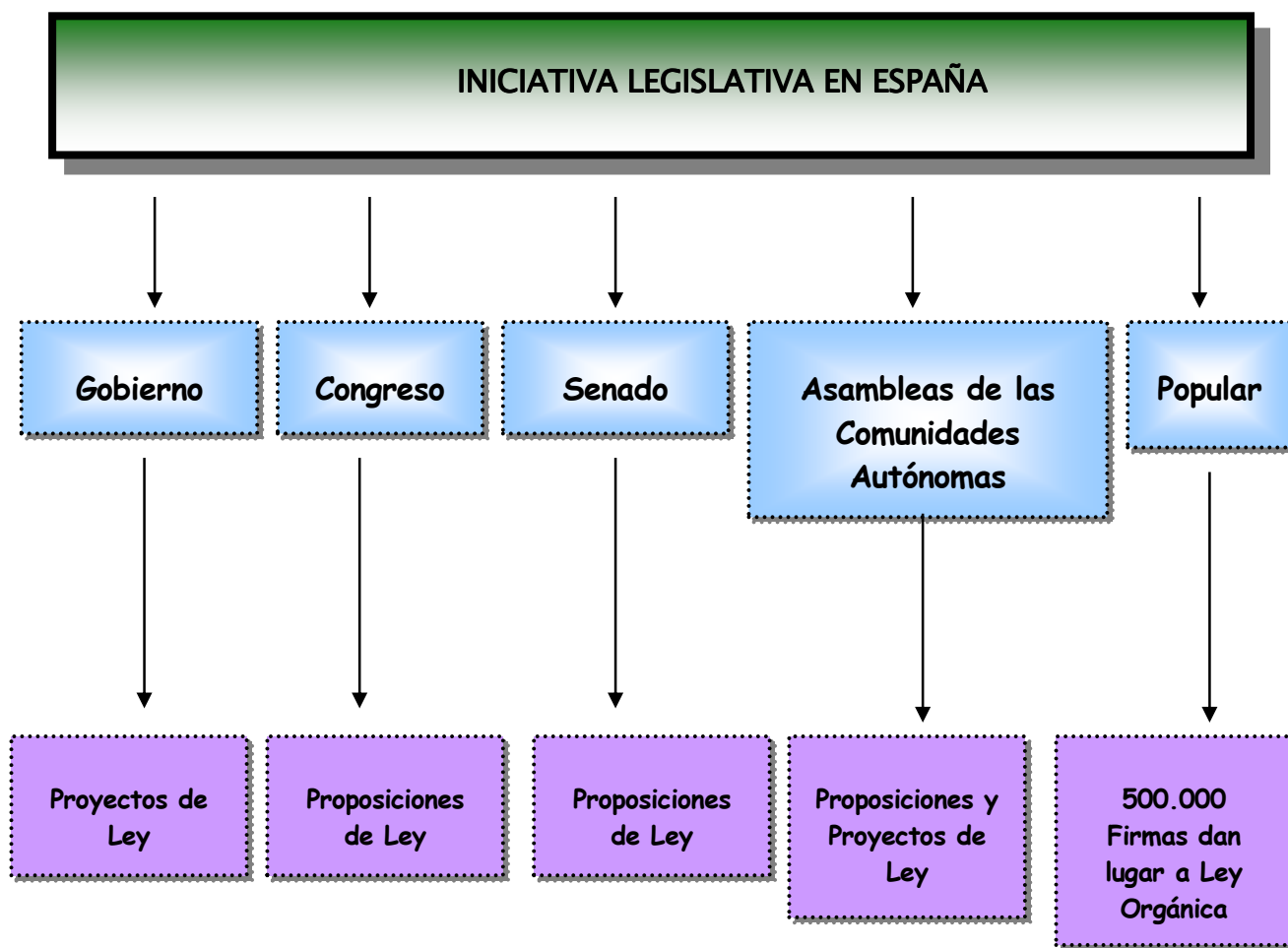



2. LA NORMATIVA SOBRE PRESTACIÓN DE SERVICIOS PORTUARIOS Y COMERCIALES:

Las Autoridades Portuarias prestarán en la zona de servicio del puerto los siguientes servicios generales:

- a) El servicio de ordenación, coordinación y control del **tráfico portuario**, tanto marítimo como terrestre.
- b) El servicio de coordinación y control de las **operaciones** asociadas a los **servicios portuarios** básicos, comerciales y otras actividades.

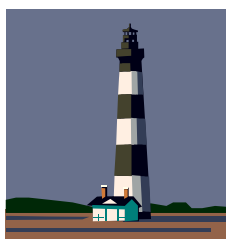

- c) Los servicios de señalización, balizamiento y otras **ayudas a la navegación** que sirvan de aproximación y acceso del buque al puerto, así como su balizamiento interior.

La instalación y el mantenimiento del balizamiento de las instalaciones otorgadas en concesión o autorización, incluidas las destinadas a cultivos marinos y emisarios submarinos, serán realizados por el titular de las mismas o responsable de la actividad y a su costa, de acuerdo con el proyecto de ejecución aprobado por la Autoridad Portuaria.

- d) Los servicios de **vigilancia, seguridad y policía** en las zonas comunes, sin perjuicio de las competencias que correspondan a otras Administraciones.



- e) El servicio de **alumbrado** de las zonas comunes.

- f) El **servicio de limpieza** de las zonas comunes de tierra y de agua. No se incluyen en este servicio la limpieza de muelles y explanadas como

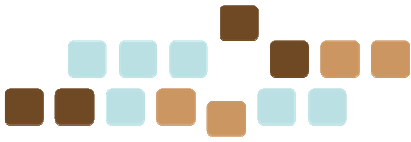

consecuencia de las operaciones de depósito y manipulación de mercancías, ni la de los derrames y vertidos marinos contaminantes competencia de la Administración marítima.

g) Los servicios de **prevención y control de emergencias**, en los términos establecidos por la normativa sobre Protección Civil, mercancías peligrosas y demás normativa aplicable, en colaboración con las Administraciones competentes sobre protección civil, prevención y extinción de incendios, salvamento y lucha contra la contaminación.





3. NORMATIVA SOBRE AUTORIZACIONES

3.1. Clases de autorizaciones.

Estarán sujetas a autorización de la Autoridad Portuaria:

- La utilización de instalaciones portuarias fijas por los buques, el pasaje y las mercancías, que se regirá por el Reglamento de Explotación y Policía y las correspondientes ordenanzas portuarias.
- La ocupación del dominio público portuario con bienes muebles o instalaciones desmontables o sin ellos, por plazo no superior a tres años, que se otorgará de conformidad con lo dispuesto en la ley en vigor.

3.2. Ámbito de aplicación

- La ocupación del dominio público portuario por plazo no superior a tres años, incluidas prórrogas, con bienes muebles o instalaciones desmontables, o sin ellos, estarán sujetas a autorización previa de la Autoridad Portuaria.
- Estas autorizaciones se otorgarán, a título de precario, con sujeción al correspondiente pliego de condiciones generales de autorizaciones de ocupación del dominio público portuario que apruebe el Ministro de Fomento y, cuando el objeto de la autorización sea una actividad comercial o industrial, al pliego de condiciones generales de la actividad o del servicio que, en su caso, apruebe Puertos del Estado y a las condiciones particulares que determine la Autoridad Portuaria.
- Las autorizaciones sólo podrán otorgarse para los usos y actividades permitidas bajo la denominación de dominio público, estos son:



- Usos comerciales, entre los que figuran los relacionados con el intercambio entre modos de transporte, los relativos al desarrollo de servicios portuarios básicos y otras actividades portuarias comerciales.



- Usos pesqueros.
 - Usos náutico-deportivos.
 - Usos complementarios o auxiliares de los anteriores, incluidos los relativos a actividades logísticas y de almacenaje y los que correspondan a empresas industriales o comerciales cuya localización en el puerto esté justificada por su relación con el tráfico portuario, por el volumen de los tráficos marítimos que generan o por los servicios que prestan a los usuarios del puerto.
- Deberán ajustarse a las determinaciones establecidas en el plan especial de ordenación de la zona de servicio del puerto o, en su defecto, en el plan de utilización de los espacios portuarios.
 - Las autorizaciones se otorgarán con carácter personal e intransferible "inter vivos" y su uso no podrá ser cedido a terceros, salvo las de ocupación de dominio público que constituyan soporte de una autorización de vertidos de tierra al mar.
 - También estarán sujetas a previa autorización administrativa las actividades en las que, aún sin requerir obras o instalaciones de ningún tipo, concurren circunstancias especiales de intensidad, peligrosidad o

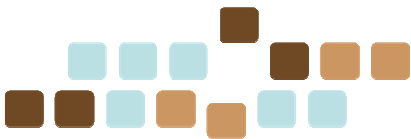

rentabilidad, y asimismo la ocupación del dominio público marítimo-terrestre con instalaciones desmontables o con bienes inmuebles.

Se entenderán por instalaciones desmontables aquellas que:

- Precisen a lo sumo obras puntuales de cimentación, que en todo caso no sobresaldrán del terreno.
- Estén constituidas por elementos de serie prefabricados, módulos, paneles o similares, sin elaboración de materiales en obra ni empleo de soldaduras.
- Se monten y desmonten mediante procesos secuenciales, pudiendo realizarse su levantamiento sin demolición y siendo el conjunto de sus elementos fácilmente transportable.



4. LAS CONCESIONES

4.1. Concesiones recogidas en la Ley 22/1988 de Costas.

Artículo 64

Toda ocupación de los bienes de dominio público marítimo-terrestre estatal con obras o instalaciones no desmontables estará sujeta a previa concesión otorgada por la Administración del Estado.

4.2. Concesiones demaniales

4.2.1. Ámbito de aplicación.

1. Estará sujeta a previa concesión otorgada por la Autoridad Portuaria la ocupación del dominio público portuario, con obras o instalaciones no desmontables o usos por plazo superior a tres años.

2. Las concesiones sólo podrán otorgarse para obras, instalaciones o usos que se ajusten a las determinaciones establecidas en el plan especial de ordenación de la zona de servicio del puerto o, en su defecto, al plan de utilización de los espacios portuarios, y se someterán al correspondiente pliego de condiciones generales para el otorgamiento de concesiones demaniales que apruebe el Ministro de Fomento y, cuando el objeto de la concesión sea el desarrollo de una actividad comercial o industrial, al pliego de condiciones generales de la actividad o del servicio comercial que, en su caso, apruebe Puertos del Estado y a las condiciones particulares que determine la Autoridad Portuaria.

3. Para el otorgamiento de una concesión será preciso que la Autoridad Portuaria tenga a disposición los terrenos y espacios de agua objeto de la misma, salvo en aquellos supuestos en los que, próxima la fecha de 12



extinción de una concesión, se tramite el otorgamiento de una nueva sobre los mismos terrenos y espacios de agua, y en aquellos otros supuestos en los que sea precisa la ejecución de obras por la Autoridad Portuaria previa a la puesta a disposición. En estos supuestos, el término inicial de la concesión coincidirá con la fecha de extinción de aquélla o con la fecha de finalización de las obras por la Autoridad Portuaria. No obstante, no podrán transcurrir más de dos años desde el acuerdo de otorgamiento de la concesión hasta la efectiva puesta a disposición de los terrenos.

4. En el título concesional se incorporarán, además de las condiciones relativas a la ocupación del dominio público portuario, las relativas a la actividad o a la prestación del servicio.

5. La concesión o autorización de instalaciones de atraque deberá incorporar la de la correspondiente zona de maniobra, sin perjuicio de que, excepcionalmente y por razones derivadas de la explotación portuaria o insuficiencia de instalaciones de atraque disponibles, la Autoridad Portuaria impondrá, en el momento del otorgamiento del correspondiente título administrativo o posteriormente, la utilización obligatoria de las instalaciones en concesión o autorización a favor de terceros prestadores de servicios portuarios básicos. En este caso, los beneficiarios deberán abonar al titular de la concesión o autorización la correspondiente tarifa, que deberá ser fijada con criterios de objetividad, transparencia y no discriminación y que no podrá exceder de la cuantía máxima aprobada por la Autoridad Portuaria en el correspondiente título. El Reglamento de Explotación y Policía determinará las razones objetivas derivadas de la explotación portuaria o de insuficiencia de instalaciones de atraque disponibles que justifiquen la utilización obligatoria a favor de terceros prestadores de servicios portuarios básicos.

El Consejo de Administración aprobará, con carácter general, los supuestos de cesión, las condiciones de la misma y las tarifas máximas a percibir



conforme a lo dispuesto en la ley por los titulares de las concesiones o autorizaciones, en función de las características de las instalaciones portuarias.

Cuando una instalación fija otorgada en concesión o autorización impida el uso por terceros de una instalación de atraque, ésta deberá ser asimismo incorporada a dicha concesión o autorización.

4.2.2. Plazo de las Concesiones

1. El plazo de las concesiones será el que se determine en el título correspondiente y no podrá ser superior a 35 años. Para la fijación del mismo se tendrán en cuenta los siguientes criterios:

- a) Vinculación del objeto de la concesión a la actividad portuaria.
- b) Disponibilidad de espacio de dominio público portuario.
- c) Volumen de inversión, y estudio económico financiero.
- d) Plazo de ejecución de las obras contenidas en el proyecto.
- e) Adecuación a la planificación y gestión portuarias.
- f) Incremento de actividad que genere en el puerto.
- g) Vida útil de la inversión a realizar por el concesionario.

2. El vencimiento del plazo de la concesión deberá coincidir con el de la autorización de actividad o el de la licencia de prestación del servicio, y será improrrogable salvo en los siguientes supuestos:



a) Cuando en el título de otorgamiento se haya previsto expresamente la posibilidad de una o varias prórrogas, en cuyo caso, a petición del titular y a juicio de la Autoridad Portuaria, podrá ser prorrogado, sin que el plazo inicial unido al de las prórrogas pueda superar el plazo máximo de 35 años.

En las concesiones que tengan como objeto la prestación de servicios portuarios básicos, la suma del plazo inicial previsto en la concesión y el de las prórrogas no podrá exceder del establecido en el artículo 66.1 de la Ley 48/2003 que le sea de aplicación en aquellos supuestos en los que el número de prestadores del servicio haya sido limitado.

b) Cuando en el título de otorgamiento no se haya previsto la posibilidad de prórroga, pero el concesionario lleve a cabo una inversión relevante no prevista en la concesión que, a juicio de la Autoridad Portuaria, sea de interés para la explotación portuaria y que, en todo caso, sea superior al 20 por ciento del valor actualizado de la inversión prevista en el título concesional, el plazo de vencimiento podrá ser prorrogado, no pudiendo superar en total el plazo máximo de 35 años. La prórroga de la concesión determinará la modificación de las condiciones de la misma, que deberán ser aceptadas por el concesionario con anterioridad a la resolución de otorgamiento de la prórroga.

En las concesiones que tengan como objeto la prestación de servicios portuarios básicos, el plazo inicial unido al de la prórroga no podrá exceder del previsto en el artículo 66.1 que le sea de aplicación cuando el número de prestadores del servicio haya sido limitado.

c) Excepcionalmente, en aquellas concesiones que sean de interés estratégico o relevante para el puerto, la Autoridad Portuaria, previo



informe vinculante de Puertos del Estado, podrá autorizar prórrogas no previstas en el título administrativo que, unidas al plazo inicial, superen en total el plazo de 35 años, siempre que el concesionario se comprometa a llevar a cabo una inversión adicional, en los términos señalados en el párrafo anterior, que suponga una mejora de la eficacia global del servicio prestado.

En cualquiera de los supuestos anteriores, la suma de los plazos de las prórrogas no podrá ser superior a la mitad del plazo inicial. Para el otorgamiento de cada prórroga será necesario que haya transcurrido, al menos, la tercera parte del plazo de vigencia de la concesión, salvo cuando por circunstancias excepcionales sea autorizado previamente por Puertos del Estado, y que el concesionario se encuentre al corriente del cumplimiento de las obligaciones derivadas de la concesión.

No obstante, cuando en el título de otorgamiento no se haya previsto la prórroga, las obras e instalaciones realizadas por el titular al amparo de la concesión demanial deberán revertir a la Autoridad Portuaria una vez transcurrido el plazo inicial del título administrativo, debiendo modificarse el mismo a fin de adaptarlo a las nuevas circunstancias, incrementando la tasa por ocupación privativa del dominio público portuario en la parte correspondiente a las obras e instalaciones revertidas.



5. LA ORGANIZACIÓN ADMINISTRATIVA DE UNA AUTORIDAD PORTUARIA: Funciones y Órganos de Gobierno

5.1. Denominación y naturaleza.

1. Las Autoridades Portuarias son Entidades de Derecho Público de las previstas en el artículo 6.5 de la Ley General Presupuestaria, con personalidad jurídica y patrimonio propios independientes de los del Estado, y plena capacidad de obrar para el cumplimiento de sus fines.

2. Se registrarán por la Ley 27/92, la Ley General Presupuestaria y demás disposiciones que les sean de aplicación, estando excluidas de la Ley de Entidades Estatales Autónomas, y actuarán con sujeción al ordenamiento jurídico privado, incluso en las adquisiciones patrimoniales y contratación, salvo en el ejercicio de las funciones de poder público que el Ordenamiento les atribuye.



En la contratación, las Autoridades Portuarias habrán de someterse, en todo caso, a los principios de publicidad, concurrencia, salvaguardia del interés de la Entidad y homogeneización del sistema de contratación en el sector público.

3. Las Autoridades Portuarias desarrollarán las funciones que se les asigna en la Ley 27/92, bajo el principio general de autonomía funcional y de gestión, sin perjuicio de las facultades atribuidas al Ministerio de Fomento, a través de Puertos del Estado, y de las que correspondan a las Comunidades Autónomas.



4. El Gobierno, mediante Real Decreto, a propuesta del Ministro de Fomento y previo informe de la Comunidad Autónoma, podrá agrupar en una misma Autoridad Portuaria la administración, gestión y explotación de varios puertos de competencia de la Administración General del Estado ubicados en el territorio de una misma Comunidad Autónoma para conseguir una gestión más eficiente y un mayor rendimiento del conjunto de medios utilizados.

En este caso el nombre del puerto podrá ser sustituido por una referencia que caracterice al conjunto de los puertos gestionados.

5. Los puertos de nueva construcción serán incluidos, por Orden del Ministerio de Fomento y previo informe de la Comunidad Autónoma, en el ámbito competencial de una Autoridad Portuaria ya existente, o serán gestionados por una Autoridad Portuaria creada al efecto.

6. La creación de una Autoridad Portuaria como consecuencia de la construcción de un nuevo puerto de titularidad estatal se realizará mediante Real Decreto aprobado en Consejo de Ministros a propuesta del Ministro de Fomento, oído el Ministerio de Administraciones Públicas y previo informe de la Comunidad Autónoma.

7. Será de aplicación a las Autoridades Portuarias lo previsto en el artículo 24.4 de la Ley 27/92, que hace constar: *“El asesoramiento jurídico, la defensa y la representación en juicio del Ente público podrá ser encomendada a los Abogados del Estado integrados en los Servicios Jurídicos del Estado,*



mediante convenio en el que se determinará la compensación económica a abonar, la cual generará crédito en los servicios correspondientes del Ministerio de Justicia.”

5.2. Competencias.

A las Autoridades Portuarias les corresponden las siguientes competencias:

- a) La realización, autorización y control, en su caso, de las operaciones marítimas y terrestres relacionadas con el tráfico portuario y de los servicios portuarios para lograr que se desarrollen en condiciones óptimas de eficacia, economía, productividad y seguridad, sin perjuicio de la competencia de otras autoridades.
- b) La ordenación de la zona de servicio del puerto y de los usos portuarios, en coordinación con las Administraciones competentes en materia de ordenación del territorio y urbanismo.
- c) La planificación, proyecto, construcción, conservación y explotación de las obras y servicios del puerto, y el de las señales marítimas que tengan encomendadas, con sujeción a lo establecido en esta Ley.
- d) La gestión del dominio público portuario y de señales marítimas que le sea adscrito.
- e) La optimización de la gestión económica y la rentabilización del patrimonio y de los recursos que tengan asignados.
- f) El fomento de las actividades industriales y comerciales relacionadas con el tráfico marítimo o portuario.



g) La coordinación de las operaciones de los distintos modos de transporte en el espacio portuario.

5.3. Funciones.

Para el ejercicio de las competencias de gestión atribuidas por el apartado anterior, las Autoridades Portuarias tendrán las siguientes **funciones**:

a) Aprobar los proyectos de presupuestos anuales de la Autoridad Portuaria y de su programa de actuación, inversiones y financiación.

b) Gestionar, administrar y controlar los servicios portuarios, los de señalización marítima y las operaciones y actividades que requieran su autorización o concesión.

c) Coordinar la actuación de los diferentes órganos de la Administración y entidades por ella participadas, que ejercen sus actividades en el ámbito del puerto, salvo cuando esta función esté atribuida expresamente a otras Autoridades.

d) Ordenar los usos de la zona de servicio del puerto, y planificar y programar su desarrollo de acuerdo con los instrumentos de ordenación del territorio y de planificación urbanística aprobados.

e) Redactar y formular los planes especiales de ordenación de la zona de servicio del puerto, en desarrollo del planeamiento general urbanístico, o para la ejecución directa de obras de infraestructura y medidas de



protección que sean precisas con sujeción a lo establecido en la legislación urbanística y en la ordenación territorial.

f) Proyectar y construir las obras necesarias en el marco de los planes y programas aprobados.

g) Elaborar, en su caso, los planes de objetivos de horizonte temporal superior a cuatro años, de acuerdo con lo establecido en el artículo 26.1.a), que menciona: *“Definir los objetivos del conjunto del sistema portuario estatal, así como los generales de gestión de las Autoridades Portuarias, a través de los planes de empresa que se acuerden con éstas, en el marco fijado por el Ministerio de Fomento.*

Cuando una Autoridad Portuaria considere necesario establecer unos objetivos con horizonte temporal superior a cuatro años, deberá formular un plan a tal fin que deberá ser acordado igualmente con Puertos del Estado.”

h) Aprobar los proyectos de inversión que estén incluidos en la programación aprobada, así como el gasto correspondiente a dichas inversiones, y contratar su ejecución.

i) Informar el proyecto de Reglamento general de servicio y policía de los puertos y elaborar y aprobar las correspondientes ordenanzas portuarias con los trámites y requisitos establecidos en el artículo 106 de la Ley 27-1992, relativo al Reglamento de servicio y policía, así como velar por su cumplimiento.



j) Controlar, en el ámbito portuario, el cumplimiento de los reglamentos de mercancías peligrosas y de seguridad e higiene, así como de los sistemas de seguridad y contra incendios, sin perjuicio de las competencias que correspondan a otros órganos de la Administración y específicamente de las sancionadoras por infracción de la normativa laboral.

k) Aprobar las tarifas de los diferentes servicios que presten directamente, con sujeción a lo previsto en la Ley 48/2003, así como proceder a su aplicación y recaudación.

l) Otorgar las concesiones y autorizaciones y elaborar y mantener actualizados los censos y registros de usos del dominio público portuario. Así como suscribir los contratos de prestación de servicios portuarios en la zona de servicio del puerto, de conformidad con los criterios generales que pueda determinar Puertos del Estado.

m) Recaudar los cánones o precios públicos por las concesiones y autorizaciones otorgadas, vigilar el cumplimiento de las cláusulas y condiciones impuestas en el acto de otorgamiento, aplicar el régimen sancionador y adoptar cuantas medidas sean necesarias para la protección y adecuada gestión del dominio público portuario.

n) Impulsar la formación de su personal y desarrollar estudios e investigaciones en materias relacionadas con la actividad portuaria y la



protección del medio ambiente, así como colaborar en ello con otros puertos, organizaciones o empresas, ya sean nacionales o extranjeras.

ñ) Inspeccionar el funcionamiento de las señales marítimas, cuyo control se le asigne, en los puertos de competencia de las Comunidades Autónomas, denunciando a éstas, como responsables de su funcionamiento y mantenimiento, los problemas detectados para su corrección.

o) Definir las necesidades de personal de la entidad, contratar al mismo, formular sus presupuestos y cuantos otros sean necesarios para el cumplimiento de sus fines.

p) Gestionar su política comercial internacional, sin perjuicio de las competencias propias de los Ministerios de Economía y Hacienda y de Asuntos Exteriores.

q) Autorizar la participación de la entidad en sociedades mercantiles, y la adquisición o enajenación de sus acciones, cuando el importe de los compromisos contraídos no supere un 5 por 100 de sus ingresos anuales y estas operaciones no impliquen la adquisición o pérdida de la posición mayoritaria. El acuerdo del Consejo de Administración deberá contar con el voto favorable de los representantes de la Administración General del Estado.



El objeto social de las sociedades mercantiles participadas por la Autoridad Portuaria debe estar ligado al desarrollo de actividades vinculadas a la explotación portuaria.

r) Proponer estrategias y criterios relativos a las condiciones de prestación del servicio de estiba y desestiba de las respectivas Sociedades Estatales que operen en el ámbito competencial de la entidad correspondiente, sin perjuicio de las funciones atribuidas a Puertos del Estado, a la Administración del Estado y a las Comunidades Autónomas que tuvieran competencias en la materia.

Del ejercicio de las funciones en materia de planificación, proyecto y construcción de obras, gestión del dominio público mediante el otorgamiento de concesiones y autorizaciones y la regulación y control del tráfico portuario, el fomento de las actividades industriales y comerciales relacionadas con aquél, las tarifas y su aplicación y la coordinación de las operaciones de los distintos modos de transporte en el espacio portuario, las Autoridades Portuarias deberán suministrar a Puertos del Estado la información que les solicite.



5.4. Ámbito territorial.

El ámbito territorial de competencia de las Autoridades Portuarias es el comprendido dentro de los límites de la zona de servicio del puerto y los espacios afectados al servicio de señalización marítima cuya gestión se les asigne.

Si una Autoridad Portuaria gestionara varios puertos de competencia de la Administración del Estado, su ámbito territorial se extenderá a las zonas de servicio de dichos puertos y los espacios afectados al servicio de señalización marítima cuya gestión se le asigne.

5.5. Órganos.

Los órganos de las Autoridades Portuarias son los siguientes:

a) De gobierno:

- Consejo de Administración.
- Presidente.



b) De gestión:

- Director técnico.

c) De asistencia:

- Consejo de Navegación y Puerto.



6. MAPA CONCEPTUAL

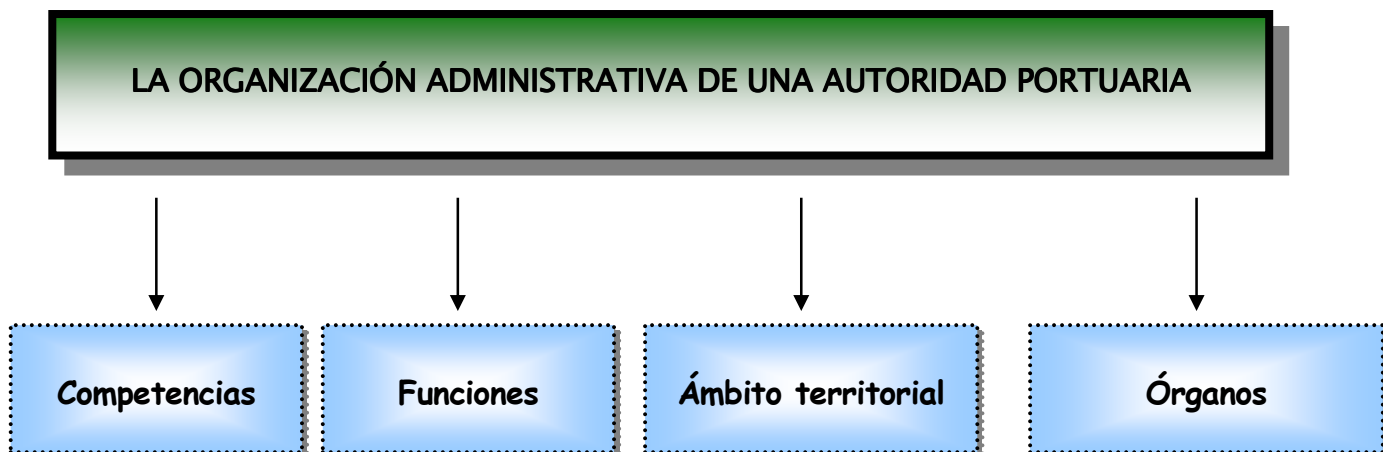
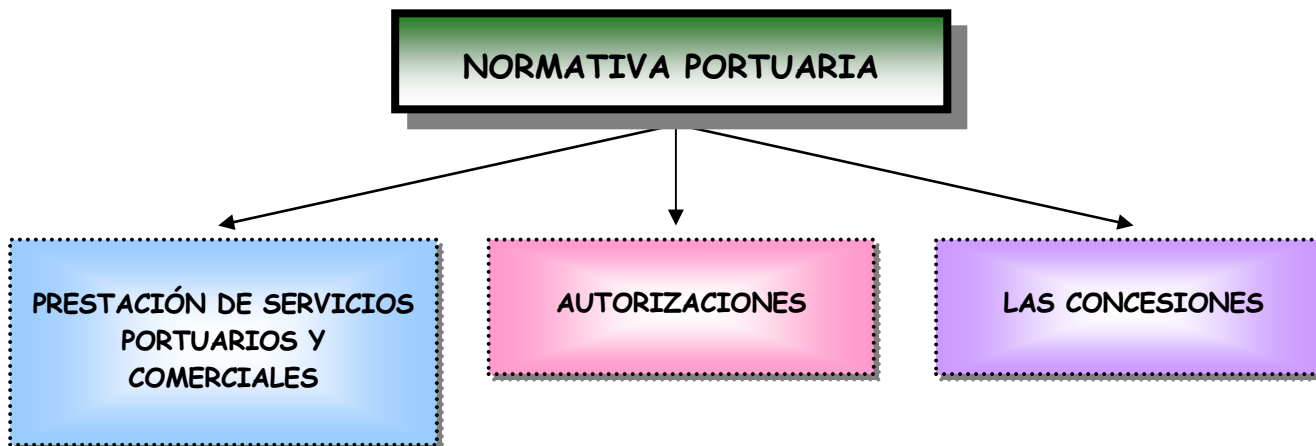



7. BIBLIOGRAFÍA

- ESPAÑA. Ley 22/1988, de 28 de julio, de Costas, p.41.
- ESPAÑA. Ley 27/1992, de Puertos del Estado y de la Marina Mercante, de 24 de noviembre de 1992, p. 65.
- ESPAÑA. Ley 30/1992, de 26 de noviembre, de Régimen Jurídico de las Administraciones Públicas y del Procedimiento Administrativo Común., p.58.
- ESPAÑA. Ley 62/97 de Puertos de Ley 30/1992, de 26 de noviembre, de Régimen Jurídico de las Administraciones Públicas y del Procedimiento Administrativo Común I Estado y de la Marina Mercante de 26 de Diciembre (B.O.E. 30 DIC 97) de modificación de la Ley 27/1992.
- ESPAÑA. Ley 48/03 de 26 de noviembre, de régimen económico y de prestación de servicios de los puertos de interés general, p. 32.
- ESPAÑA. ORDEN FOM/818/2004, de 24 de marzo, de definición de conceptos, condiciones, escalas y criterios para la aplicación de las tasas portuarias y sus bonificaciones, de acuerdo con lo previsto en la ley 48/03, de 26 de noviembre, de régimen económico y de prestación de servicios de los puertos de interés general.



Puertos del Estado

